Občasník obce Vepřová červen 2025 ročník 23

Vepřovská rozhledna

www.veprova.cz

obec.veprova@tiscali.cz

tel.: 566 666 527

POUŤ 2025

Vážení spoluobčané,

rád bych vás touto cestou informoval o aktuálním dění v naší obci.

. Setkání seniorů

8. března proběhlo tradiční setkání našich seniorů. Děkujeme všem, kteří se zúčastnili, i těm, kdo se podíleli na přípravě příjemného odpoledne. Jsme rádi, že se společně můžeme setkávat, vzpomínat a budovat vztahy napříč generacemi.

. Obecní fotovoltaika

Na budovách obecního úřadu a školy byly nově zprovozněny fotovoltaické elektrárny. Tyto instalace pomohou snížit provozní náklady obce. Jde o další krok směrem k energetické soběstačnosti a udržitelnému rozvoji.

. AED defibrilátor

Obec pořídila automatizovaný externí defibrilátor (AED), který bude umístěn na hasičské zbrojnici. V nejbližší době proběhne školení pro veřejnost, kde se naučíte, jak tento přístroj v případě potřeby bezpečně a účinně použít. Sledujte vývěsky a web obce, kde bude oznámen termín školení.

. Třídění odpadu a nové přístřešky

Dokončujeme instalaci nových přístřešků na kontejnery na tříděný odpad – bioodpad, plast a papír. Dovolujeme si vás opět požádat o důsledné třídění. Upozorňujeme, že při nedostatečném třídění bude obec nucena hradit vyšší poplatky za odvoz odpadu, což by se mohlo promítnout i do poplatků pro občany.

. Výstavba společenského objektu

Začátkem roku proběhlo výběrové řízení na zhotovitele nového společenského objektu. Výstavba již byla zahájena, práce provádí firma MITOL s.r.o. z Kutné Hory. Tento objekt se stane centrem společenského dění a věříme, že bude přínosem pro celou obec.

. Příprava nové kanalizace a domovních přípojek

V souvislosti s plánovanou výstavbou nové kanalizace budou majitelé nemovitostí vyzváni k vyplnění jednoduchého formuláře o umístění vývodu splaškové kanalizace z jejich domu. Formulář bude nutné odevzdat na obecní úřad, případně vhodit do schránky na budově OÚ. Děkujeme za spolupráci.

. Možnost odprodeje pozemků obci

Pokud zvažujete prodej některých svých pozemků a chtěli byste je nabídnout obci, neváhejte nás kontaktovat. V rámci plánování dalšího rozvoje máme zájem o možné odkupy pozemků.

. Létání dronů – důležité upozornění

Upozorňujeme všechny majitele dronů, že létání nad cizími soukromými pozemky bez výslovného souhlasu vlastníka a osob, které jsou snímány, je zakázáno. Děkujeme, že respektujete soukromí svých sousedů a dodržujete platnou legislativu.

. Publikace o dějinách obce

Stále je možné zakoupit knihu „Velké dějiny obce Vepřová“, která podrobně mapuje historii naší obce. Pokud jste si ji ještě nezakoupili, zastavte se na obecním úřadě – jistě potěší i jako dar.

Závěrem

Děkuji všem občanům za trpělivost a spolupráci při všech obecních aktivitách a investičních akcích. Přeji vám příjemné letní dny, dostatek odpočinku a hlavně pevné zdraví.

S úctou

Miroslav Nejedlý
starosta obce

Usnesení a přijatá opatření Zastupitelstva obce Vepřová
(leden–červen 2025)

V průběhu prvního pololetí roku 2025 se zastupitelstvo obce věnovalo řadě důležitých rozhodnutí. V následujícím přehledu vám přinášíme podrobnosti o přijatých usneseních.

- V rámci rozvojových projektů byla přijata rozhodnutí týkající se výstavby Společenského objektu ve Vepřové. Byl vybrán zhotovitel stavby, dále technický dozor investora (TDI) a koordinátor bezpečnosti práce (BOZP). Vítězné nabídky podaly firmy MITOL s.r.o., PL Building s.r.o. a POHASERVIS s.r.o.
- Schválena byla také smlouva o poskytnutí podpory ze Státního fondu životního prostředí na instalaci fotovoltaických elektráren na obecní budovy. Projekt byl realizován na budově základní školy a budově obecního úřadu. Zařízení je od června plně funkční a v provozu.
- Obec Vepřová schválila směnu několika pozemků ve svém vlastnictví v katastrálním území Modlíkov u Přibyslavi (parcely č. 1345, 1346, 1348/1 a 1349/1) za pozemek parc. č. 2153 v katastrálním území Vepřová. Tato směna byla provedena s cílem zajistit vhodný prostor pro výstavbu kanalizace a čistírny odpadních vod.
- Obec podepsala dodatek ke smlouvě na zhotovení projektové dokumentace pro výstavbu kanalizace a ČOV. V souvislosti s tím došlo ke schválení několika smluv o věcných břemenech, konkrétně s Lesy ČR na pozemcích parc. č. 2155 a 2187 a Krajem Vysočina na pozemku parc. č. 99.
- Zastupitelstvo vydalo rozhodnutí o změně č. III územního plánu a zahájilo proces změny č. IV. Schváleno bylo podání žádosti o pořízení této změny. V rámci tohoto řízení byly posouzeny jednotlivé návrhy občanů a obce na změnu využití konkrétních pozemků. Ze zprávy o uplatňování územního plánu za období 2020–2024 byly vyřazeny podněty, které nebyly shledány jako přínosné či vhodné z hlediska rozvojových cílů obce.
- Dále bylo rozhodnuto o uzavření kupní smlouvy na prodej pozemků parc. č. 419 a 2466 fyzické osobě. Kupující se zároveň zavázal k uhrazení podílu na nákladech na vybudování a napojení inženýrských sítí.
- Naopak zamítnuta byla žádost o odkoupení části obecního pozemku u stavebního pozemku parc. č. 467.
- Obec schválila také zpětný odkup stavebních pozemků parc. č. 422 a 2602 v katastrálním území Vepřová v lokalitě Votavnice.
- Proběhla rovněž směna pozemků mezi obcí, městem Žďár nad Sázavou a Lesním družstvem obcí Přibyslav, která zahrnovala nově vytvořený lesní pozemek parc. č. 2365/4 v katastrálním území Jámy a pozemky parc. č. 2282/8 a 2282/9. Vyhlášen byl také záměr směny části pozemku parc. č. 2365/1, který se nachází ve spoluvlastnictví Lesního družstva obcí Přibyslav.
- Zastupitelstvo obce dále schválilo záměr pronájmu vodního díla v lokalitě „Spáleniště“, které se nachází na pozemcích parc. č. 2206, 2150, 2184 a 2182.
- Obec podala žádosti o dotace z Fondu Vysočiny na různé projekty: výrobu přístřešku pro kontejnery, výstavbu krytého přístřešku u společenského objektu, podporu jednotky požární ochrany.
- Dar byl schválen Hasičskému záchrannému sboru Kraje Vysočina na pořízení mobilní požární techniky. Obec rovněž převzala do svého vlastnictví hasičské vozidlo TATRA CAS 20.

- Podpora byla vyjádřena i několika organizacím působícím v sociální oblasti – například Centru pro zdravotně postižené, Klubu Úsměv či domácímu hospici.
- Obec se také připojila k systému spolufinancování sociálních služeb na území ORP Žďár nad Sázavou, včetně přispívání na služby formou částky za obyvatele.
- Zastupitelstvo projednalo a schválilo účetní závěrku Obce Vepřová i příspěvkové organizace Základní a mateřské školy Vepřová za rok 2024. Součástí bylo také schválení hospodářských výsledků obou subjektů. Přezkoumání hospodaření obce, které proběhlo v souladu se zákonem, neshledalo žádné chyby ani nedostatky.
- Dalším krokem bylo schválení výjimky z nejnižšího počtu žáků pro základní školu a školní družinu na školní rok 2025/2026. Obec se zavázala hradit zvýšené výdaje spojené s nižším počtem žáků.
- Byly schváleny žádosti několika občanů o prodloužení lhůt na předložení stavebního povolení a kolaudačního rozhodnutí. V případech nesplnění povinností byly stanoveny smluvní pokuty.
- Obec podniká další kroky ke zlepšení systému nakládání s odpady. Nově byla uzavřena smlouva se společností AVE CZ odpadové hospodářství, která bude pro obec zajišťovat vedení evidence odpadů. Tato spolupráce umožní obci efektivněji sledovat produkci a třídění jednotlivých druhů odpadu a lépe plánovat další kroky v odpadovém hospodářství, například směrem k vyšší míře recyklace nebo zajištění legislativní správnosti.
- V rámci zlepšení podmínek pro třídění odpadů jsou budovány nové přístřešky pro kontejnery. Tyto přístřešky budou umístěny na místech s vyšším zatížením, kde přispějí k estetice veřejného prostranství, ochraně kontejnerů před nepříznivým počasím i vyšší čistotě v jejich okolí.
- Zastupitelstvo souhlasilo s žádostí mysliveckého spolku o výstavbou pomníku sv. Huberta u cesty na pozemku parc. č. 2193. Realizace bude provedena až po dokončení nové komunikace.
- Zastupitelé schválili vyhlášku o nočním klidu a zároveň pořídili automatický externí defibrilátor (AED), který se používá k obnově normálního srdečního rytmu u osob s náhlou zástavou oběhu.
- Obec uzavřela smlouvu o výpůjčce nemovitých i movitých věcí se sportovním klubem SK Vepřová pro sportovní a tělovýchovnou činnost na 6 let.

- **Oznamujeme občanům**, že na konci června **proběhnou odečty vodoměrů.** Obec nabízí možnost hlášení stavu vodoměru na email: **vodneveprova@seznam.cz**
Do emailu je třeba uvést: stav vodoměru, číslo popisné a jméno do **30. 6. 2025.**
- **Platbu poplatku za vodné můžete uskutečnit bezhotovostně na č. ú. 16020751/0100 .**
- **Vodné za II. čtvrtletí se bude v hotovosti vybírat ve středu 23. července 2025 v 8 – 10 h a v 17 – 19 hodin v budově obecního úřadu.**

Upozorňujeme na konání cyklistických závodů, které budou projíždět obcí

„PILMAN 2025“, 30. srpna 2025
ve 12,00 - 16,00 h.

„Žďárský triatlon “29. června. 2025
ve 12,00 h – 13:30 h.

🚒 SDH VEPŘOVÁ

Poslední dubnový pátek jsme se zúčastnili námětového cvičení ve Velké Losenici. Na cvičení dorazilo 95 hasičů, celková délka vedení hadic byla 1300 m a převýšení 45 m.

Pořádali jsme také tradiční pálení čarodějnic.

Hlavním měsícem pro naše SDH byl květen, kdy náš sbor oslavil 130 let od jeho založení. Oslavy začaly mší svatou, během níž byla posvěcena naše nová technika. Následoval oběd s hasiči z okolních sborů a slavnostní schůze, na které byl přítomen i poslanec a hejtman Kraje Vysočina, pan Martin Kukla. Vše bylo zakončeno průvodem s položením věnců u kapličky a následnou volnou zábavou. Všem, kdo pomáhali s přípravou, pořádáním a následným úklidem po akci, moc děkujeme.

Červen patřil dětské hasičské soutěži, která se konala u nás. Všem dětem děkujeme za účast.

V červnu, konkrétně v pátek 27., se koná dětský hasičský pochod, který startuje z obce Špinov. Všichni jste srdečně zváni.

Jednotka požární ochrany obce

V dubnu jsme za účasti hejtmana Kraje Vysočina a velitele HZS Kraje Vysočina převzali od naší obce klíčky k novému autu značky Tatra.

Zatím jediným letošním výjezdem naší jednotky byla účast v dubnu na odstranění spadlého stromu.

Hasiči přejí všem krásné a pohodové léto! 🌞

🌲 🔭 POHLED MYSLIVECKÝM TRIEDREM 🦌

V jarních měsících, jako každý rok, se zúčastňujeme sběru kamene pro ZD Velká Losenice. Na oplátku poskytuje ZD jádro pro zimní přikrmování zvěře. Probíhá také čištění krmných zařízení, oprava posedů a kazatelen.

Rád bych se zmínil o červnu jako o měsíci myslivosti, kdy se kolem nás v přírodě rodí nový život. Buďme v tomto období k přírodě ohleduplnější.

Už druhým rokem se s dětmi pravidelně scházíme v Mysliveckém kroužku. Společně chodíme do přírody, poznáváme keře, dřeviny a stopy zvěře. Na naší poslední schůzce před prázdninami jsme vyčistili studánku a poté si děti opekly buřty.

V sobotu, poslední den v květnu, jsme uspořádali ve sportovním areálu Dětský den. Děti si poslechly přednášku o dravcích s ukázkou jejich letu a měly možnost se s nimi vyfotit. Plnily úkoly na různých stanovištích s mysliveckou tématikou a vyzkoušely si střelbu ze vzduchovky.

Dobrovolní hasiči předvedli požární zásah s novým hasičským vozem a připravili pro děti stanoviště, kde si mohly vyzkoušet stříkání na terč. Opět nás navštívila Policie České republiky s ukázkou policejního auta i jeho vybavení. Děti měly také k dispozici malování na obličej a skákací hrad.

Během celého dne bylo možné ochutnat speciality myslivecké kuchyně. Dětem bylo po splnění všech stanovišť podáno občerstvení a jako odměnu obdržely tašku s drobnými dárky. Večer proběhlo přátelské posezení za doprovodu hudební skupiny Podpeperek Band.

Děkujeme obci Vepřová, sponzorům a všem, kteří se na organizaci akce podíleli. Těšíme se na další spolupráci.

Přejeme všem příjemné léto a dětem krásné prázdniny!

Myslivecký spolek Vepřová

Blahopřejeme

Životní výročí oslavili v první polovině roku tito naši spoluobčané:

paní Holcmanová Petra, č.p. 52
pan Němec Jiří, č.p. 102
paní Pechová Hana, č.p. 72
pan Balcar Zdeněk, č.p. 54
pan Stejskal Tomáš, č.p. 80
paní Stejskalová Hana, č.p. 80
paní Janáčková Ivana, č.p. 64
paní Šidláková Eva, č.p. 78
pan Sobotka Josef, č.p. 17
paní Novotná Stanislava, č.p. 96
pan Juda Jaroslav, č.p. 93
pan Pecha Marek, č.p. 72
paní Ondráčková Irena, č.p. 38
pan Kulhánek Vladimír, č.p. 100
pan Bořil František, č.p. 1
paní Černá Hana, č.p. 63
pan Mach Václav, č.p. 75

Srdečně blahopřejeme a přejeme hlavně pevné zdraví, pohodu a spokojenost do dalších let!

Narození

Hošek Artur	*č.p. 88*
Šmerous Lukáš	*č.p. 94*
Kolouch Dominik	*č.p. 138*

Ať vám nový člen rodiny přináší každý den radost, lásku a štěstí.

Přejeme hodně zdraví, trpělivosti a krásných společných chvil.

Výročí sňatku

Manželé Zychovi dne 5. dubna oslavili zlatou svatbu.

K tomuto významnému výročí touto cestou srdečně blahopřejeme a přejeme do dalších let společného života pevné zdraví, štěstí, lásku a spokojenost.

Co se děje u nás ve škole …

Školní rok 2024/2025 se pomalu blíží ke svému závěru a my se už s nadšením připravujeme na ten následující. U zápisu jsme přivítali šest budoucích prvňáčků a ve školce přibyde devět nových dětí. Všem přejeme krásný a klidný start a těšíme se, až se po prázdninách společně uvidíme.

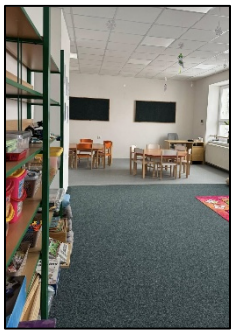

Od příštího školního roku se opět staneme dvoutřídní školou, což nám umožní věnovat se dětem ještě kvalitněji a přizpůsobit výuku jejich potřebám.

Velké poděkování patří obci Vepřová, která nám pomohla splnit dlouholeté přání – získali jsme nové prostory pro školní družinu. Jsme za tuto podporu velmi vděční.

V letošním druhém pololetí jsme toho zažili opravdu hodně. Probíhalo několik kroužků hrazených z projektu OP JAK, které dětem nabídly nové zážitky a dovednosti. Navštívili jsme dopravní hřiště, akci Červeného kříže, muzeum ve Žďáře nad Sázavou, mysliveckou výstavu, chodili jsme do plavání …

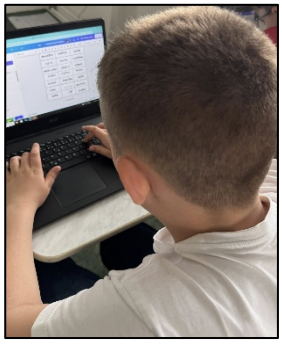

Ve škole i ve školce jsme si užili tematické dny např. masopustní, velikonoční, čarodějnický. Také jsme se aktivně podíleli na pořádání akcí pro veřejnost – zdobení vrby, vyrábění pro ženy, pouťový jarmark, výstava panenek, sportování pro děti …

Pro budoucí školáky jsme připravili zábavné hodiny českého jazyka a matematiky, aby se mohli s prostředím školy postupně seznámit a zvykli si na nové prostředí.

Také školka žila pestrým životem – rodiče a prarodiče nám během jednoho týdne chodili číst pohádky, děti vyráběly keramiku, chodily plavat, připravily odpoledne pro maminky a zapojily se do různých rukodělných a tvořivých aktivit.

Děkujeme obci, rodičům i všem, kteří nás během školního roku jakkoliv podpořili nebo s námi spolupracovali.

Přejeme všem krásné, pohodové a slunečné prázdniny plné radosti, odpočinku a společných chvil.

Za kolektiv školy a školky

Mgr. Jaroslava Truksová
ředitelka školy

🏆 SK VEPŘOVÁ – FOTBAL ⚽

MISTŘI! Po dlouhé době jsme se dočkali a podařilo se nám ovládnout tabulku 10. ligy okresní fotbalové soutěže Havlíčkův Brod, a tím jsme si zajistili postup do vyšší soutěže, tedy 9. ligy.

Tabulku jsme ovládli se ziskem 32 bodů za 10 výher, 2 remízy a 2 prohry s kladným skóre 43:16. Druhý Herálec B získal stejně bodů jako my, nicméně díky lepším vzájemným utkáním (4:1 a 3:3) jsme se umístili v tabulce před ním. Za zmínku stojí jednoznačně nejlepší obrana v soutěži s průměrem něco málo přes 1 obdržený gól na zápas.

Konečná tabulka – 10. liga mužů, skupina A, okres Havlíčkův Brod

	Klub	Záp.	Výhry	Remízy	Prohry	Skóre	Body
1.	**Vepřová**	**14**	**10**	**2**	**2**	**43:16**	**32**
2.	Herálec B	14	10	2	2	101:37	**32**
3.	Libice n. Doubr.	14	9	1	4	51:24	**28**
4.	Šlapanov	14	7	3	4	45:25	**24**
5.	Česká Bělá B	14	6	2	6	36:50	**20**
6.	Keřkov B	14	3	3	8	25:41	**12**
7.	Věžnice B	14	3	1	10	22:85	**10**
8.	Úsobí	14	1	0	13	19:64	**3**

O postupu se rozhodlo v posledním domácím utkání proti Keřkovu B, které jsme vyhráli, a poté nastaly zasloužené oslavy, včetně triumfální jízdy obcí na valníku za traktorem.

Mimo jarní část fotbalové sezóny jsme v zimě odehráli 2 přátelská hokejová utkání s Malou Losenicí v Havlíčkově Brodě a ve Žďáře nad Sázavou a dále proběhlo předsezónní soustředění ve sportovním areálu v Bystřici nad Pernštejnem.

Před začátkem letní přípravy čítá soupiska mužstva celkem 20 hráčů (1 brankář, 6 obránců, 8 záložníků a 5 útočníků).

Byli jsme také úspěšní v žádosti o dotaci na MAS Havlíčkův kraj, o.p.s., a ze Státního zemědělského intervenčního fondu nám byla schválena dotace, ze které bude pořízen skladovací kontejner, síť za branku a nůžkové stany.

SK Vepřová přeje příjemné prožití letních prázdnin a těší se na diváckou podporu v nadcházející sezóně 2025/2026, která začne úvodním kolem již o víkendu 9.–10. srpna.

ROČNÍK XXIII. - VYDÁNO: 25. 6. 2025 *– Občasník - Vydává: Obec Vepřová, PSČ 592 11, Vepřová 36, IČ:00374440,e-mail: obec.veprova@tiscali.cz, www.veprova.cz. Evidenční číslo: MK ČRE 17660.*
Právo na tiskové chyby vyhrazeno.